Le Courçonnais

Bulletin d'informations municipales

#25

Juin 2023

P.8
Le Budget 2023

P.12
La Piscine

P.20
La Nouvelle laiterie

Courçon d'Aunis

Sommaire

P. 4
Coup d'œil dans le rétro

P. 6
Le conseil municipal
des Jeunes visite Le Sénat

P. 7
Travaux

P. 8
DOSSIER : Le Budget 2023

P. 9
Tarifs municipaux

P. 10
Enfance et Jeunesse

P. 12
DOSSIER : La Piscine

P. 14
Vos commerces et services

P. 16
Vos associations

P. 19
Culture et Patrimoine

P. 20
DOSSIER : La Nouvelle Laiterie

P. 21
L'espace Mosaïque

P. 22
Notre quotidien

P. 24
Les manifestations
de l'été et de la rentrée

SUIVEZ-NOUS
sur www.courcon.fr
: CourcondAunis
et IntraMuros

Mairie de Courçon
Place de la Mairie - 17170 Courçon
05 46 01 60 50 | 05 46 01 63 59
contact@courcon.fr
Ouvert du lundi au vendredi
de 8h30 à 12h30
Les après-midi sur RDV

Nouvel habitant à Courçon ? Vous venez de vous installer ? Faites-vous connaitre en mairie afin de mettre à jour le fichier population utilisé dans le cadre des relations Mairie-administrés (*invitations aux vœux du Maire et événements, inscription aux plans canicule ou grand froid, informations diverses...*)

Le Courçonnais (juin 2023)
Directrice de la publication : Nadia BOIREAU
Rédaction : La commission communication, Isabelle HERMELINE (mairie) et les contributeurs associatifs
Photos : Tous droits réservés
Mise en page : Sophie MORISSON-TANSINI
Impression : IRO imprimeur

L'édito

Mes chers concitoyens Courçonnaises et Courçonnais,

Le deuxième trimestre de l'année est sans doute l'un des trimestres le plus poétique, la nature renaît, les arbres en fleurs, la douceur printanière, les terrasses de restaurants qui se remplissent peu à peu. Cependant, Il nous faudra être particulièrement raisonnable dans l'utilisation de « notre » eau qui devient une problématique récurrente. Nous voyons à quel point ce rythme naturel est fragile, jamais un hiver n'aura été aussi chaud et aussi peu pluvieux. Il nous revient collectivement et individuellement d'agir pour limiter, pour freiner ce dérèglement climatique auquel nous faisons face.

Le mois de mars, c'est aussi dans une commune, le moment où est voté le budget ; vous pourrez le découvrir dans les prochaines pages ainsi que tous nos projets à venir.

Comme vous le savez notre commune est engagée simultanément dans plusieurs démarches et projets qui vont impacter de manière importante son développement et faire grandir notre village.

Le dispositif Petites Villes de Demain nous a amené à réfléchir globalement sur la redynamisation du centre-bourg en cohérence avec les attentes de la population, des entreprises et des associations ; ces études débouchent sur la réalisation de fiches projet qui vont orienter nos actions et nos investissements pour les quinze à vingt prochaines années. Courçon se développe, Courçon s'équipe, Courçon s'embellit... ! Ensemble nous allons faire le « Courçon de Demain » !

Le compte à rebours est lancé : nous voici au seuil de la belle saison. Avec elle, les festivités privées et communales retrouvent rythme, ambiance et plénitude pour la plus grande joie de tous. Nos nombreuses associations et commerçants nous ont concocté un beau programme pour cette année 2023. Je vous invite à prendre connaissance du programme des festivités pour les semaines à venir, afin de nous y retrouver et passer des moments joyeux et plus légers. Dans cette attente, profitons du bonheur de vivre à Courçon.

Aussi, je souhaite que cet été qui arrive vous soit agréable. La municipalité ne manquera pas de revenir vers vous pour inaugurer notre belle et performante piscine municipale dès que les abords paysagers seront terminés.

Enfin, je remercie les Adjoints, les Conseillers Municipaux, le Personnel Municipal, tous très impliqués au quotidien dans le fonctionnement harmonieux et l'évolution de votre commune. C'est ce travail collaboratif de qualité et dans le respect, qui me permet de vous rendre compte d'un Courçon où il fait bon vivre ensemble !

Bonne lecture à toutes et à tous !

Avec tout mon engagement,

Nadia Boireau

VOTRE MAIRIE

COUP D'ŒIL DANS LE RÉTRO

Le 12 janvier, après deux ans sans cérémonie, Madame Le Maire, Nadia BOIREAU, entourée du Conseil Municipal et du Conseil Municipal des Jeunes a renoué avec la traditionnelle CÉRÉMONIE DES VŒUX.

Elle a retracé **les réalisations de l'année 2022 :** les travaux de réfection de la toiture des 26 et 28 place du Marché *(qui donneront lieu en 2023 à d'importants travaux de réhabilitation complète de la boulangerie et autres espaces),* la fin des travaux de voirie des rues d'Ardigny et du Bussin, la pose de films solaires à l'école élémentaire, le déploiement des lumières LED dans tous les bâtiments communaux, la mise en place de la zone bleue et le début des travaux de réhabilitation de la piscine, entre autres.

Puis, elle a présenté **les grandes lignes de 2023** : la fin des travaux de la piscine municipale qui permettront au public de bénéficier d'un équipement de qualité, la réhabilitation du centre bourg, un nouveau plan de circulation permettant d'apaiser les rues entrantes de la Commune, une sécurisation d'Angiré (*avec deux ralentisseurs co-financés avec le Conseil Départemental de la Charente-Maritime)*, la rénovation de l'Église et la mise en place de la vidéo-protection pour lutter contre le vandalisme sur le mobilier urbain notamment.

Elle a également rappelé que la commune est labellisée par l'État ***Petites villes de demain*** et bénéficie donc d'aides publiques qui lui permettent de porter et mener des projets ambitieux.

Ce programme renforcera le statut de Courçon dans son rôle de pôle structurant en répondant aux enjeux d'amélioration de l'habitat et du cadre de vie, du développement de services, de commerces, d'une offre de santé, de valorisation du patrimoine bâti et paysager.

Madame le Maire a conclu son discours en souhaitant à tous des vœux d'harmonie et de partage pour cette nouvelle année fructueuse et pleine d'enthousiasme.
La cérémonie s'est poursuivie par l'accueil de 52 nouveaux arrivants dans la commune et la remise des prix du concours photos « Courçon, mon village ». En clôture les échanges ont été nombreux autour du verre de l'amitié.

CONCOURS PHOTOS

« Courçon, mon village : son architecture, sa nature, ses festivités, ses habitants... »

Ce 1er concours s'est déroulé du 1er octobre au 30 novembre et nous avons reçu 55 photos d'une quinzaine de participants. Les résultats :
1ers ex-aequo : « Chat dans la ruelle » par Monsieur CAILLEAU et « Église vue des Marronniers » par Madame VACHIERI HOSTALIER. Vous les trouverez respectivement en couverture de ce bulletin municipal et du prochain guide pratique.
2ème : « Porte de l'an 2000 » par Madame THIERENS
3ème : « Pompier porte-drapeau le 11 Novembre » par Monsieur CAILLEAU.
Tous les participants ont été récompensés lors de la cérémonie des vœux. Des lots ont été généreusement offerts par la Briqueterie et nos commerçants : L'Institut Bien-être, Onglerie Maëva Nails, Fleurs Edélys, Tabac-presse, Esprit Nomade, Le Coin des Animo, les filles de la Coop, boulangerie la Mie des Pains, Les Marronniers, Le Napoli, K-Pizz, Paragon Thaï et Speed burger.

Mises à l'honneur, les photos sont exposées à la Médiathèque de Courçon. Vous les retrouverez dans nos publications et sur le site internet de la commune.

GOÛTER DES AÎNÉS & DISTRIBUTION DE PETITES DOUCEURS

Après des mois de restrictions sanitaires, un air de fête a flotté dans la salle socio-culturelle : le Centre Communal d'Action Sociale a organisé et offert un goûter musical aux ainés de la commune.

Ils étaient plus de 80 à se retrouver autour de pâtisseries, de boissons chaudes et froides.

Nadia Boireau, maire et président du CCAS, leur a adressé ses vœux puis ils ont chanté et dansé sous l'impulsion de Jean-Marc Desbois, chanteur et passionné de chansons françaises qui animait cette manifestation.

Des petites douceurs (chocolats et brioches) ont été également distribuées aux domiciles des Courçonnais de plus de 85 ans n'ayant pu se déplacer au goûter.

COMMÉMORATION DU SOUVENIR DU 114e RÉGIMENT D'INFANTERIE

Le 4 mars 2023, s'est déroulée la commémoration du souvenir du 114e Régiment d'Infanterie engagé en 1944 et 1945 pour la libération de la Poche de La Rochelle et en hommage aux Volontaires Morts pour la France dans le secteur Aunis Atlantique

Cette manifestation était coorganisée par le Souvenir Français Aunis Atlantique et la Mairie de Courçon en présence des Anciens Combattants, des porte-drapeaux, des pompiers et des jeunes sapeurs-pompiers (JSP), des élus du Conseil Municipal et Conseil Municipal des Jeunes.

Devise du 114e RI « *Peur ne connaît, Mort ne craint* »

Madame Le Maire, Nadia Boireau, a adressé une pensée à Guy Genêt, combattant du 114e Régiment d'Infanterie. Il a 17 ans en septembre 1944 quand il se rend à pied à Niort, en pleine nuit, pour s'engager dans le 114e RI. Formé d'anciens résistants, ce régiment va combattre sur le front de La Rochelle dans des conditions difficiles. Le 9 mai 1945, Guy Genêt et ses camarades entrent en vainqueurs dans La Rochelle pour y faire prisonniers des Allemands.

Réflexions d'un jeune volontaire

Sur la route qui va de Parthenay à Niort, alors que dans le ciel la naissance de l'aube amorçait le jour en ce début d'octobre 1944, je marchais dans l'herbe mouillée, le long des haies qui la bordent, je sentais mon sang battre plus fort et j'essayais d'accorder le rythme de mes pas à la cadence des pulsations de mon cœur.

Lorsque je suis parti, malgré le désaccord de mes parents, à mes yeux étaient montées les larmes d'un tout jeune homme qui quitte le cocon familial après quelques mois de maquis, en dépit de mon jeune âge.

J'ai su plus tard que, si mon père n'avait pas bronché, il garda définitivement en lui la mélancolie de cette séparation et que ma mère pleurait souvent en cachette. Je connaissais l'affection de mes parents, je savais quelle serait leur inquiétude, la peur permanente d'une mauvaise nouvelle, mais je ne pouvais plus supporter autour de moi la misère des uns et l'injustice triomphante des autres, cette occupation, la soumission au travail servile. Mon père m'avait bercé dans les contes de son épopée des combattants de 14/18, dans l'amour et la fierté de ce drapeau bleu, blanc, rouge, mais aussi dans ses combats aux résultats de larmes et de sang.

Je voulais me battre à mon tour pour la recherche de la dignité perdue par quatre années d'occupation par une troupe orgueilleuse de sa force, des officiers vaniteux et plein de morgue. Je voulais me battre pour la justice, le bonheur, la liberté, et la revanche aussi !

J'avais, allumé dans le cœur, la flamme de l'espérance. Quand l'un de nous tombait un autre prenait sa place et nul n'aurait pu éteindre ce feu de la colère qui brûlait en nous.

J'avais connu, en revenant du maquis, la libération de ma ville, Parthenay, j'avais assisté à l' allégresse de sa population, de mes compagnons, je n'avais pas su me mettre au diapason car la France n'était pas totalement libérée.

Voilà comment et pourquoi je me suis retrouvé sur cette route entre Parthenay et Niort pour un engagement au sein de ce glorieux 114ème R.I. qui était en train de renaître de ses cendres à Niort et St Maixent.

Guy GENET

Au Trocadéro

Pique-nique bien mérité dans le jardin du Luxembourg

Présentation de la Garde Républicaine avant l'ouverture de la séance publique

LE CONSEIL MUNICIPAL DES JEUNES VISITE LE SÉNAT

Le Conseil Municipal des Jeunes de Courçon s'est rendu à Paris le 1er mars 2023 pour visiter le Sénat.

Ces jeunes élus ont ainsi pu découvrir l'une des plus hautes institutions politiques de la République française. Cette visite, organisée par la mairie de Courçon, avait pour objectif de clôturer leur mandat et de les encourager à s'impliquer dans leur propre communauté.

Le groupe de jeunes élus, accompagné de conseillers municipaux et de la Directrice Générale des Services de la mairie de Courçon, a eu l'honneur de découvrir le Palais du Luxembourg, où siège le Sénat français. Ils ont visité les salons d'apparat, la bibliothèque et la salle des séances où les sénateurs débattent et votent les lois. Ils ont pu participer à une séance de questions au gouvernement.

Visite de la bibliothèque du Sénat

Les jeunes élus ont également eu l'opportunité de rencontrer leurs sénateurs : Corinne Imbert et Daniel Laurent, qui leur ont présenté leur rôle et leur travail au sein du Sénat. Cette rencontre, suivie d'un moment d'échange, a été l'occasion pour les jeunes de découvrir le rôle, les missions et responsabilités des sénateurs et de leur poser des questions.

À travers cette visite les jeunes élus ont découvert de manière concrète la vie politique et institutionnelle française et pu mieux comprendre le fonctionnement des institutions. Ils ont ainsi pu se projeter dans leur propre rôle d'élu local et saisir l'importance de leur engagement au sein de leur commune.

De plus, durant cette journée ils ont visité la capitale, « ville lumière », testé le métro parisien, admiré les principaux monuments historiques et traversé quelques quartiers de la ville, comme ses jolis jardins. Lors de cette visite, même express, ils ont pu recueillir un vif aperçu de la richesse culturelle de Paris et de son histoire.

Cette expérience restera sans aucun doute gravée dans leur mémoire.

Les élus entourés des sénateurs de la Charente Maritime : Corinne Imbert (à droite) et Daniel Laurent (à gauche) dans l'escalier d'honneur au Palais du Luxembourg

TRAVAUX

PLACE DU 114e

En février, ont été créées et marquées **30 places de parking** dont une P.M.R (personne à mobilité réduite) sur la place du 114e RI.
Dans le bas du parking, un espace de manœuvre a été laissé devant l'ancienne caserne.
L'accès du parking se fait désormais par le bas et s'effectue dans le sens de rotation des aiguilles d'une montre pour une sortie de celui-ci par le haut.

FIEF BREUILLET

Tous les arbres ont été élagués afin de leur redonner une jolie forme et de valoriser leur présence.
La voirie a été reprise à l'intersection de la rue du Fief Breuillet et la rue de Benon afin d'améliorer la sécurité et faciliter l'entrée et la sortie du lotissement.

RUE DE BENON

Afin de sécuriser la rue de Benon, des îlots définitifs ont été installés afin de réduire la vitesse. Des places de stationnement, bénéficiant désormais d'un marquage au sol, ont été créées pour les riverains.

RUE DE LA GARENNE

Fin 2023, sont prévus : la création des canalisations d'eaux pluviales, les travaux de réfection de la voirie et l'aménagement sécuritaire pour la moitié de la rue de la Garenne. Les travaux de la deuxième moitié de la rue se dérouleront courant 2024.

RENOUVELLEMENT DES RÉSEAUX D'EAU POTABLE ET D'ASSAINISSEMENT PAR EAU 17

Les canalisations des eaux usées et d'eau potable ont été remplacées : rue de la Potence, aux Fontenelles et au Moulin de la Traine, avec reprise des branchements.

Les travaux de réhabilitation des réseaux sont désormais engagés rue de la Rochelle et rue des Ouches puis viendront ensuite ceux de l'impasse de la Fontaine.

AMÉNAGEMENT SÉCURITAIRE DE LA TRAVERSÉE D'ANGIRÉ : LA D116E2 S'ÉQUIPE.

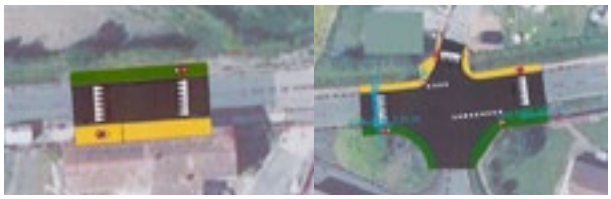

Afin de finaliser l'aménagement sécuritaire de la traversée d'Angiré demandé par les Girotias et validé par le Conseil municipal, la commune a mandaté le Conseil départemental de Charente-Maritime pour y effectuer des travaux. En effet, la rue de la Venise verte plus précisément appelée D116E2 s'est vue équipée de deux nouveaux plateaux ralentisseurs : un premier à l'entrée d'Angiré venant de Courçon et le second à la sortie, en direction de la Grève-sur-Mignon au croisement de la route de Bègues.

La collectivité en a profité pour aménager le carrefour (stabilisation des côtés, création de trottoir.) À ce jour, seules les signalisations verticales et au sol restent à effectuer.
Ces aménagements devraient contribuer à réduire la vitesse des véhicules et à procurer une meilleure sécurité des résidents et des visiteurs du hameau.

Coût des travaux : 58 890 € HT avec un reste à charge communal de 23 556 € HT.

RÉNOVATION DU LAVOIR D'ANGIRÉ

La commune de Courçon a entamé la rénovation du lavoir d'Angiré au mois de mars 2023. Cette rénovation a consisté à aménager la berge existante et fleurir l'accotement
La seconde phase de la rénovation prévoit l'installation de tables de pique-nique et d'un tipi. Cet espace sera ouvert à tous, et chacun pourra profiter au calme de la nature et de la beauté de Courçon.

La commune a investi pour cette rénovation 16K€ et a mandaté la société ID VERDE.

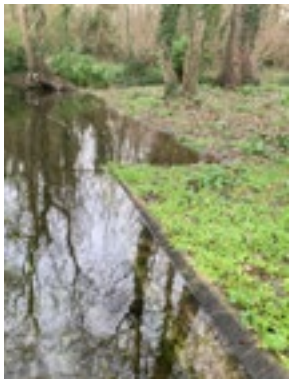

DOSSIER : LE BUDGET 2023

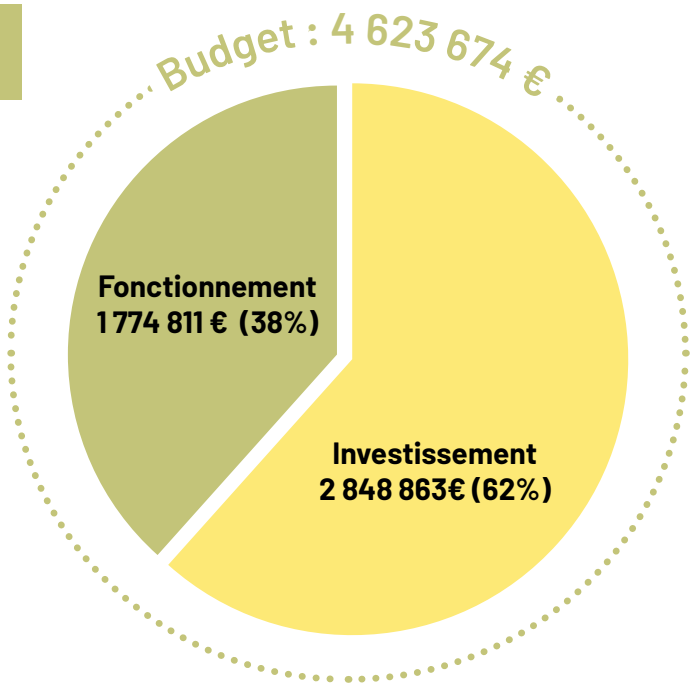

Le budget de **fonctionnement** pour 2023 est revu à la baisse et estimé à **1 774 811 €** *(presque 90 000 € de moins que l'an passé).* Il est nécessaire d'entreprendre des économies d'échelle au regard des dépenses d'investissements engagées.

Le budget d'**investissement** est estimé à **2 848 863 €** comprenant principalement la réhabilitation de **la piscine municipale pour environ 1 925 000 €, la réfection de la rue de la Garenne, l'aménagement sécuritaire de la traversée d'Angiré, la revitalisation du centre-bourg, l'entretien des bâtiments communaux** *(écoles, église...)* **et des sites extérieurs** *comme le lavoir d'Angiré, etc.*, **la mise en place de dispositifs de vidéoprotection de la Commune et la refonte du site internet.**

La fiscalité : avec une hausse de plus de 7% des bases fiscales par l'Etat, les impôts locaux vont augmenter cette année. Cependant, et pour être cohérent avec les investissements engagés par la Commune, la municipalité a souhaité augmenter les taux de 0,5 % sur la part communale.
Ainsi, les taux sur la taxe foncière du bâti et du non-bâti sont les suivants :
TF = 45.78 %
TFNB = 44.08 %
Taxe d'Habitation sur les Résidences Secondaires = 13.32 %
Le produit résultant des taux votés sur les bases d'imposition prévisionnelles 2023 est de 961 365 €.

Perspectives 2023 :

Le budget est donc supérieur à celui de l'an passé notamment eu égard aux travaux engagés pour la réhabilitation et la modernisation de la piscine. C'est pourquoi, et pour maintenir une bonne santé financière de la Commune, un emprunt a été conclu en fin d'année 2022 pour financer en partie les travaux. Un quart des dépenses seront couvertes par des subventions *(Etat, CD17 et CDC Aunis Atlantique).* La somme restante sera pourvue par un autofinancement.

D'autre part,la Commune a fait le choix **d'engager à minima des travaux et de les financer sur deux exercices budgétaires** notamment :

- la **rue de la Garenne** dont les travaux débuteront en octobre 2023 pour la gestion du **réseau d'eaux pluviales.** Ces travaux se termineront en février 2024 par la **réfection de la voirie** et la **création de trottoirs** sécurisant l'accès des écoles et du collège.
- la mise en place de la **vidéoprotection** sur la Commune pour lutter contre les dégradations et apporter la sécurisation des biens publics.

Le Conseil Municipal propose de fixer les tarifs des services publics comme suit à compter du 1er mai 2023 :

SALLE SOCIO-CULTURELLE
→ Administrés et entreprises Courçonnais(es) 200€/journée en semaine *(hors commune 400€)*, 260€-320€/week-end *(hors commune 450€ - 520€)*
→ Associations Communales *(gratuité d'une location/an)* 110€ *(hors commune 210€)*
→ Sonorisation : 100€
→ Cautiond de la salle : 1 000€ / salle + sono : 1 500€

SALLE DES ASSOCIATIONS *Uniquement pour les Administrés et entreprises Courçonnais(es) et Associations Communales*
→ 80€/ journée en semaine, 50€ /demi-journée en semaine, 130€/week-end
→ Caution de la salle : 500€

SALLE DU MARCHÉ
→ Administrés et entreprises Courçonnais(es) : 70€ /demi-journée et 120€/ journée en semaine, 180€/week-end *(hors commune 80€ 1/2 journée en semaine, 170€/ journée en semaine, 250€/WE)*
→ Associations Communales : *(gratuité d'une location /an)* 75€/ demi-journée et 120€/journée en semaine, 180€/week-end
→ Caution de la salle : 800€

TARIFICATION DROIT D'ACCÈS ANNUEL POUR L'UTILISATION DES SALLES PAR LES ASSOCIATIONS DE COURÇON
→ Salle des associations : 100€
→ Salle du marché : 200€
→ Salle socio-culturelle : 300€

SONORISATION DES PLACES → Caution : 1500€

MARCHÉ DROITS DE PLACE
Camion outilleur : 100 €
Marché hebdomadaire - étalage
→ 0,60 €/m linéaire *avec abonnement*
→ 0,65 €/m linéaire *sans abonnement*

RESTAURANT SCOLAIRE
Enfants Courçonnais → Maternelle : 3,00 €
→ Élémentaire : 3,50 €
Enfants hors commune → Maternelle : 3,30 €
→Élémentaire : 3,80 €
Adulte → 6,00 €

MARAIS COMMUNAL
Taxe nette pâturage à l'hectare → 140€

CIMETIÈRE
Concession trentenaire : 100 € le m² *(minimum 1 m²)*
Columbarium 1 place → 15 ans : 450 € /30 ans : 750 €
Taxe de dispersion des cendres → 25 €
Taxe de réunion des corps → 30 €

MEDIATHÈQUE
Jeunes de – 18 ans → Gratuit
Adulte courçonnais → Tarif normal : 15 €
→ demandeur d'emploi : 10 €
Adulte hors commune → Tarif normal : 25 €
→ demandeur d'emploi : 10 €

VACATION :
L'intervention d'un fonctionnaire qui assiste aux opérations d'exhumation et de translation de corps ouvre droit selon l'article R. 2213.53 du Code Général des Collectivités Territoriales à la perception de vacations. Le montant de la vacation est fixé à 25 €.

COMMUNIQUÉ DE PRESSE
Fermeture de la salle socio-culturelle aux événements avec musique amplifiée

Le Conseil municipal de Courçon regrette de devoir annoncer la fermeture temporaire de la salle socio-culturelle pour tous les événements avec musique amplifiée à la suite d'une plainte du voisinage concernant le niveau sonore excessif et sur ordre de la préfecture.

La salle socio-culturelle a toujours été un lieu de culture de divertissements, permettant aux artistes locaux et aux écoles de se produire devant du public. Malheureusement, certains voisins du quartier ont récemment porté plainte contre le bruit excessif généré par les événements avec musique amplifiée dans la salle. La municipalité a accueilli cette plainte avec sérieux et travaillé en étroite collaboration avec la préfecture pour trouver une solution qui préserve les intérêts de tous.

Après une enquête approfondie, la préfecture a ordonné la fermeture temporaire de la salle pour tous les événements avec musique amplifiée jusqu'à ce que des mesures adéquates soient mises en place pour réduire les nuisances sonores. La municipalité comprend les inconvénients que cela peut causer aux artistes, aux résidents locaux et aux administrés courçonnais mais est déterminée à agir dans l'intérêt général pour assurer le maintien d'une qualité de vie harmonieuse à l'ensemble des citoyens

Nous travaillons actuellement à la recherche de solutions pour permettre la réouverture de la salle aux événements avec musique amplifiée, tout en répondant aux préoccupations légitimes des voisins en matière de nuisance sonore.

Nous sommes conscients de l'importance de la salle socio-culturelle dans la vie culturelle et festive de notre ville et nous nous engageons à trouver une solution satisfaisante pour toutes les parties prenantes.

La salle socio-culturelle reste cependant ouverte aux manifestations sans utilisation de musique amplifiée : les ateliers théâtre du collège, les chorales, lotos, concours de cartes, salons, expositions et réunions.

Nous remercions les résidents locaux pour leur compréhension et leur patience pendant cette période transitoire.

Le conseil municipal

Groupe scolaire
Les Cours du Son
Rétrospective de l'année

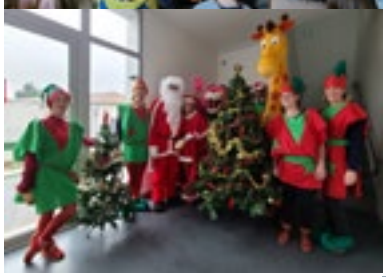

DÉCEMBRE

12/12 : **spectacle de Noël** de la Cie Animaz' Productions pour les élèves des deux écoles
15/12 : **visite du Père Noël** et de son équipe aux écoles
16/12 : **marché de Noël** des écoles

JANVIER / FÉVRIER

Activité Hip Hop proposée par la CDC pour les élèves de CE2, CM1 et CM2
Rallye maths de l'OCCE en janvier pour tous les élèves de maternelle
31/01 : **concours de la galette** de l'école maternelle
Projet Gourmandiz' en lien avec la CDC et l'artiste Stéphane Dutaut pour les élèves de CP et CP/CE1
24/02 : tirage de la **tombola** pour financer la classe de mer

MARS / AVRIL

Du 20 au 22/03 (4 classes) et du 22 au 24/03 (4 autres classes)
Classe de mer de 3 jours/2 nuits pour les élèves du CP au CM2

31/03 et 02/04 :
Liaisons Grande Section / CP autour des jeux de société
Du 3 au 7/04 :
- semaine de la maternelle spéciale jeux d'orientation avec une chasse aux œufs organisée par l'APE
- semaine des langues à l'école élémentaire durant laquelle les élèves ont pu découvrir le russe, le créole, le chinois, le portugais, l'espagnol, l'anglais, l'italien, l'arabe, l'albanais et la langue des signes.

MAI /JUIN

Participation au **Challenge de la mobilité** proposé par la CDC
06/05 : **Fête du 100ème jour d'école** à l'élémentaire
09/05 : Sortie des élèves de maternelle au **Zoo de la Palmyre**
15 & 30/05 : Sortie des classes de CP, CP/CE1 et CE1 au **pôle nature de Taugon**
2/06 : **Cross des écoles**
sur le parcours de santé pour les élèves de l'élémentaire et dans la cour de l'école élémentaire pour les maternelles
16/06 : **Spectacle de la conteuse Yolaine Machet**, intitulé « ***Auprès de mon arbre*** » pour les élèves de maternelle
Spectacle des élèves de CM1 **d'après le conte musical « *Violon enchanté* »**
23/06 : **Fête des écoles** : jeux et activités de l'APE, spectacle des élèves des deux écoles suivi d'un repas proposé par l'APE
07/07 : **Olympiades** de l'école maternelle

CETTE ANNÉE les élèves de maternelle ont travaillé sur le **projet Les Incorruptibles** *(premier prix littéraire décerné par les jeunes lecteurs)* avec la CDC

Informations
du collège Jean Monnet

Le Collège Jean Monnet connait une période de travaux qui a commencé à la Toussaint 2022 et qui devrait durer presque 2 ans. La première phase est largement entamée et devrait se terminer à la fin de l'année 2023 avec la livraison d'un premier bâtiment et la restitution de la cour de récréation dans sa totalité.
Ce premier bâtiment abritera les services de la direction, l'infirmerie, le CDI et les salles de science à l'étage. Les travaux progressent rapidement.

Malgré ces travaux, le dynamisme des équipes du collège n'est aucunement altéré. D'ailleurs, **le label égalité filles garçons** a été décerné au Collège pour l'ensemble des actions qu'il a démarré sur le sujet..

ÉGALITÉ FILLES GARÇONS

Les Eco-délégués : Le Collège Jean Monnet est investi dans une politique de développement durable *(valorisation des déchets alimentaires, recyclage des objets scolaires...)* et nos éco-délégués mènent des actions tout au long de l'année ; par exemple mardi 4 avril, ils se sont rendus sur les plages de la côte sauvage pour découvrir la faune et la flore et en ont profité pour ramasser des déchets.

Le Club de loisirs Courçonnais est une association loi 1901
et est toujours heureux d'accueillir de nouveaux membres engagés et motivés au sein de son conseil d'administration.
Rendez-vous lors de **la prochaine assemblée générale le 7 juin à 19h15** à l'accueil de loisirs au 1 rue du stade à Courçon.

Qu'est-ce qu'on y fait ? Les enfants sont encadrés par des animateurs/trices diplômé.es proposant un panel d'activités riches et variées qui contribuent à l'éveil, l'apprentissage et l'épanouissement des enfants : des ateliers manuels, culturels, d'expressions, sportifs, artistiques, scientifiques et techniques sont animés toute l'année aux horaires d'accueil. C'est aussi un lieu de vie où les enfants découvrent la vie en collectivité et apprennent le vivre et faire ensemble, tout comme le partage.

Accueils périscolaires multisites :
Courçon : Les lundis, mardis, jeudis et vendredis de 7h00 à 8h30 et de 16h15 à 19h00. Les pauses méridiennes de 11h30 à 14h00.
La Ronde : Les lundis, mardis, jeudis et vendredis de 6h45 à 8h30 et de 16h25 à 18h45. Les pauses méridiennes de 12h00 à 14h00.
La Laigne : Les lundis, mardis, jeudis et vendredis de 7h15 à 8h20 et de 16h00 à 19h00.

Accueils du mercredi et des vacances : *(Fermeture du 28/08 au 31/08 2023 et du 25/12 au 01/01 2024)*
Courçon : les mercredis de 7h à 19h et pendant les vacances scolaires du lundi au vendredi de 7h15 à 19h.

Les sorties :
À l'occasion des vacances scolaires de nombreuses sorties sont programmées comme la piscine, l'accrobranche, la base de loisirs du Lambon, le lac de Xanton-Chassenon, les parcs animaliers Terre de dragon et Zoodyssée. Sont aussi proposés des spectacles comme « *le labo fait naufrage* » et la venue d'intervenants comme la ludothèque de La Laigne, des conteuses etc.

Les séjours 2023 : *(Plaquettes de présentation disponibles sur le portail famille ou par mail sur simple demande.)*
Un séjour à DéfiPlanet' à Dienné (86) du 17 au 22 juillet ouvert du CE2 à la 6e.
Un séjour Bocage des Enfants à Bressuire (79) ouvert du CP au CE2.

LA RÉHABILITATION ET LA MODERNISATION DE LA PISCINE, UN COÛT DE PRÈS DE 1,9 MILLION D'EUROS.

Ce budget conséquent comprend la **reprise complète du système hydraulique** des bassins, la **modernisation des plages**, la **gestion performante et économe de l'eau**, l'installation d'un **système de pompe à chaleur** pour les bassins, des **sanitaires entièrement rénovés**, un **accès favorisé pour les personnes à mobilité réduite** et des **jeux aquatiques** pour les plus petits.

Pour éviter que la piscine municipale ne soit trop minérale et maintenir un équilibre de l'espace, Courçon a souhaité également aménager un espace vert de qualité.

Véritable service public, pour la population, le collège et les écoles primaires, cet équipement est comptablement impactant sur 2023 mais sera financé sur plusieurs années notamment par le biais d'un emprunt.

Cependant, les subventions octroyées par l'État (DETR et DSIL), le Conseil départemental de la Charente-Maritime et la Communauté de Communes Aunis Atlantique (au titre des fonds de concours) à hauteur de 37% du montant des travaux permettent de réduire la facture.

LA PISCINE SE REFAIT UNE BEAUTÉ

Dernières photos prises début mai. Depuis, les travaux ont bien avancé...

GRAND BASSIN

« Grand bassin »
Après le réagréage de toutes les surfaces du grand bassin, a débuté la pose du liner.

Les graphs démodés sur le mur de la piscine disparaissent au profit d'un enduit couleur pierre.

Anciennes CABINES, DOUCHES, SANITAIRES / *Travaux en cours des NOUVELLES CABINES ET SANITAIRES avec accès PMR*

LES VESTIAIRES sont repensés pour l'accueil des groupes : pose des cloisons amovibles afin de les modulariser en un grand ou deux moyens suivant les besoins.

L'ancienne PATAUGEOIRE disparait au profit d'une BELLE SURFACE ENHERBÉE ET OMBRAGÉE

L'ANCIENNE CHAUDIÈRE est en cours de remplacement par deux pompes à chaleur.

LOCAL TECHNIQUE avec ses filtres à sable et pompes.

ESPACE RESTAURATION/BUVETTE : changement des ouvrants et création d'une porte.

L'ANCIENNE AIRE DE PIQUE-NIQUE est remplacée par UN ESPACE DE JEUX AQUATIQUES pour enfants (un tunnel de 3 arches avec brumisateurs, un jeu de petits éclaboussements, un jet au sol et un water-fal)

OUVERTURE PRÉVUE SAMEDI 8 JUILLET

TARIFS PISCINE MUNICIPALE

– 18 ans
- entrée : 3€
- 10 entrées : 25€

+ 18 ans
- entrée : 4€/ tarif réduit* : 3,50€
- 10 entrées : 35€ / tarif réduit* : 30€

Mixtes *(adulte/enfant)*
- 10 entrées : 30€

Forfait saison famille**
- Courçonnaise : 80 €
- hors Courçon : 90 €

Ticket visiteur : 1€

**Étudiant sur présentation carte, personne en situation de Handicap sur présentation carte d'invalidité. Demandeur d'emploi : avis de situation de moins de 3 mois*
***Pour 2 adultes et 2 enfants + 5€ par enfant supplémentaire*

SAS MEYER PEINTURE

Sylvain et Priscilia, dotés d'une forte et longue expérience professionnelle, (16 ans pour Priscilia et 20 ans déjà pour Sylvain qui a débuté le métier tout jeune avec son papa artisan-peintre), ont créé l'entreprise familiale en juin 2020. Leurs domaines d'intervention *(pour les particuliers et les professionnels)* : peintures d'intérieures et d'extérieures, pose de revêtements muraux (papier peint, toile à peindre...), pose de sols (PVC, parquet flottants et dalles plombantes) et réagréage. **Réactivité et SAV assuré**.
Depuis peu, Priscilia s'est lancée dans la restauration de mobilier.

SAS MEYER PEINTURE, 18 rue de Marans à Courçon.
06 28 56 78 44 | meyersylvain17@gmail.com
SAS meyer peinture

AUXILIUM

David GENS, installé au Chai de Vel Air, a repris AUXILIUM depuis 2 ans. Son activité : **la vente de vêtements professionnels** pour tous métiers : du pantalon à la chemise habillée en passant par les accessoires ; **des équipements de protection individuelle** (chaussures, casques, gants de manutention, etc...).
AUXILIUM, c'est aussi la **personnalisation de vos textiles** avec de la broderie, du transfert sérigraphique ou de l'impression numérique. *Courçon Handball, l'Aquatique Club Courçonnais et le centre de danse Studio 8 lui ont déjà fait confiance. Les particuliers sont les bienvenus également.*

Tél : 07 70 11 91 66
Auxilium.17
Mail : auxilium.sas17@gmail.com

Nous *(Émeline & Cédric)* avons créé l'entreprise **ALOHA TAXIS** en août 2021 *(mariage entre nos deux entreprises individuelles)*. Au début nous exploitions une licence de Taxi à Chatelaillon-Plage *(Emeline)* et une licence de Taxi à La Rochelle. En octobre 2021 nous avons embauché Christophe, qui roule sur la licence de Taxi de Saint-Cyr-Du-Doret. Au début de l'année 2022, nous avons appris que Dominique Goguet souhaitait vendre ses deux licences de Taxis... Six mois plus tard, au 1er juillet 2022 nous avons racheté les deux licences de Taxis de Courçon, embauché Sandrine, la femme de Dominique. En parallèle, nous avons arrêté la location de la licence de taxi de Chatelaillon-Plage pour nous concentrer sur la clientèle se trouvant sur l'axe géographique Courçon-La Rochelle et ses alentours. Depuis janvier 2023, nous louons une licence de taxi à Sainte-Marie-de-Ré et nous avons embauché David et Alain afin de compléter l'équipe d'Aloha Taxis.

Aloha taxis est présent sur les communes de Courçon, Saint-Cyr-du-Doret, La Rochelle et Sainte-Marie-de-Ré.

Nous vous accompagnons sur tous vos déplacements en Nouvelle-Aquitaine et ses régions avoisinantes. Nous pouvons réaliser toutes sortes de transports quelques soient la distance et la destination *: aéroports, gares, cliniques, hôpitaux, etc.* Notre objectif est de vous accompagner dans vos déplacements en étant discret, ponctuel, souriant et courtois.

TRANSPORT DE MALADE ASSIS *(équivalent VSL)*, conventionné toutes caisses : entrées et sorties d'hospitalisation, consultation, rendez-vous de kinésithérapie, dialyse, chimiothérapie, radiothérapie, CMP, CMPP, CATTP.

TRANSPORT TAXI : gares *(La Rochelle, Surgères, Nantes, Bordeaux, Poitiers...)*, aéroports *(La Rochelle, Poitiers, Nantes, Bordeaux,...)*, transports privés ou professionnels.

Emeline vous accueille par téléphone 7/7 jours au 07 88 77 02 33

Sandrine, Christophe, David, Alain et Cédric vous transporteront dans nos six véhicules tout confort.

À bientôt chez Aloha Taxis !

SARL AGCM

La société AGCM a été créée par Gaëtan DELBART et Alex SABARI en août 2022. Gaëtan et Alex se sont rencontrés il y a 8 ans durant leur formation aux compagnons du devoir.

Gaëtan est expert dans le domaine de la charpente et de l'ossature bois ; Alex en menuiserie et charpente. Ensemble ils comptabilisent une expérience significative de plus de 18 ans dans leur domaine respectif.

Vous pouvez faire appel à leur savoir-faire et leur compétence pour tous vos travaux de construction et rénovation : charpentes, bardages, terrasses bois, extensions et surélévations des maisons en ossature bois, carports...

Gaëtan et Alex se déplacent dans tout le pays d'Aunis, La Rochelle et l'Ile de Ré.

Tél : 06 38 19 30 77
Mail : agcm17170@gmail.com

LA PHARMACIE DE GARDE

En dehors des horaires et des jours habituels d'ouverture, les pharmacies sont tenues d'assurer un service de garde et d'urgence pour répondre aux besoins du public.

Pour connaitre la pharmacie de garde à proximité de votre domicile, consultez le site RésoGardes www.3237.fr ou appelez le 3237.

AUNIS VISION

Nous proposons de nombreux services accessibles à tous et pour tous les budgets : les examens de vue de renouvellement, le déplacement à domicile (pour les PMR uniquement), les adaptations de lentilles, un espace dédié à la petite enfance pour proposer dans les meilleures conditions un suivi régulier de leur vue et de leur équipement auxquels nous pouvons remettre un carnet de suivi de santé visuelle. Et également des lunettes de piscine à la vue, des lunettes galbées correctrices pour les sportifs, les tiers-payant, les équipements 100% santé et la 2ème paire à 1€

Nous sommes spécialisés dans les équipements de basse vision pour les personnes atteintes de DMLA : lunettes spécifiques et loupes électroniques.

Notre équipe comprend 2 opticiennes, 1 optométriste diplômée, spécialisée en posturologie, 1 audioprothésiste DE de l'enseigne Entendre.

De par nos spécificités et recommandations, nous apportons un service personnalisé et une prise en charge unique pour chaque client, d'où la nécessité de prendre rendez-vous pour un meilleur accompagnement. Cependant, nous restons disponible pour répondre aux aléas du quotidien : réglage, réparation ou demande d'informations et prise de rdv.

Vous pouvez aussi prendre RDV 24h/24 via notre site www.aunisvision.fr
Tél : 05 46 34 95 56
5 rue du marais poitevin - pôle médical de Courçon
Le magasin est ouvert 6 jours sur 7 toute l'année, sauf exceptions. De 9h à 19h du lundi au vendredi et le samedi de 9h30 à 12h30 sur rendez-vous.
@aunis_vision / @aunis vision-optique

MIEUX COMMUNIQUER AVEC VOUS...

Vous êtes une association, un commerçant, un particulier ?
Vous souhaitez communiquer dans le bulletin municipal une initiative, une évolution, partager des souvenirs, des photos, des anecdotes sur la commune ou proposer des sujets d'articles ?
Contactez la rédaction du Courçonnais : contact@courcon.fr ou au 05.46.01.60.50
CourcondAunis

LES RENDEZ-VOUS AUNIS EN SCÈNE

AUNIS EN SÈCNE est une association créée pour la promotion et l'organisation d'événements culturels et musicaux, sur le territoire du PAYS d'AUNIS et en particulier à COURÇON.

Aujourd'hui, cette association compte 50 adhérents intergénérationnels de 7 à 77ans. Elle est suivie par plusieurs centaines de personnes sur les réseaux sociaux.

Les actions et manifestations de l'association participent à la création du lien social et favorisent le mieux-vivre ensemble, Venez rejoindre l'association et rompez l'isolement en devenant bénévole ou tout simplement en assistant aux événements.

Nous soutenons d'autres associations en les accompagnant financièrement ou en leur apportant de la visibilité (par exemple lors des dernières éditions 1000€ ont été versés à AUTISME17, ainsi qu'à EFFET ROSE).

Cette année, AUNIS EN SCENE vous donne une nouvelle fois rendez-vous pour deux événements avec la promesse de soirées festives :

- **Vendredi 16 juin 2023,**
  avec « COURÇON MONTE LE SON » *(entrée libre)*, un concert Moule-frites, qui accueillera deux groupes locaux, CARPE-DIEM et TELECAB. La soirée est soutenue par de nombreux commerçants de notre territoire.

- **Samedi 2 septembre 2023,**
  avec « COURÇON REMET LE SON », un concert qui se déroule sur la place du village de Courçon, entièrement fermée pour l'occasion. La soirée est soutenue par la mairie de Courçon, la Communauté de Communes Aunis Atlantique, le département et des acteurs économiques fidèles à l'événement. Cette quatrième édition accueillera sur scène trois groupes : MOHO VIVI, BURNING LIPS et LEMON FURIA. Tout au long de cette soirée l'association ADEPAPE — une association qui soutient des jeunes adultes sortant de l'aide sociale à l'enfance, en les accompagnant vers l'autonomie — sera mise à l'honneur.
  Alors à vos agendas pour partager un moment de convivialité.

N'hésitez pas à rejoindre nos pages facebook ou instagram pour ne manquer aucun événement !

Contact :

aunisenscene@gmail.com

Aunisenscene

AUNIS_EN_SCENE

5e ÉDITION DE LA COURS'SON NATURE

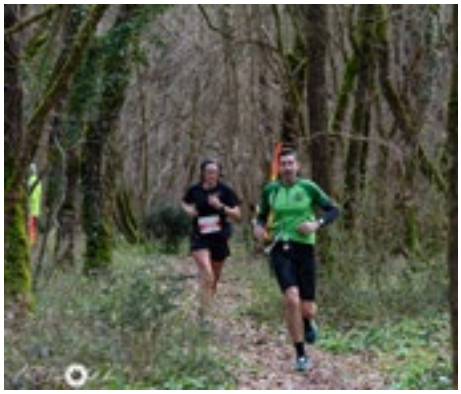

Et oui déjà la 5e édition pour cette manifestation bien inscrite désormais dans la tête et le calendrier des coureurs charentais.

Cette année plus de 600 coureurs se sont retrouvés le dimanche matin 12 mars sur la place du marché, prêts à partager un bon moment collectif et sportif.
Un petit changement par rapport aux précédentes éditions : la date ! puisque la Cours'Son Nature a eu lieu le 2nd dimanche de mars et non pas le 1er, afin de satisfaire nos commerçants qui préfèrent que le centre bourg soit pleinement accessiblecar le 1e dimanche de mars célèbre la fête des grands-mères.

Si certains coureurs ont été un peu perturbés par ce changement de date (*juste une semaine avant le semi-marathon de La Rochelle*), gageons que ce nouveau créneau redevienne une évidence pour tous.
Les retours des participants ont encore une fois été très positifs : super parcours, super organisation, super ambiance.

L'équipe organisatrice tient d'ailleurs à remercier tous les bénévoles fidèles depuis la création de cet événement, notamment le club de handball de Courçon et le Comité d'Animation Courçonnais dont l'aide est précieuse. Tous contribuent grâce à leur implication et leur sourire à créer cette ambiance si particulière.

La prochaine édition aura lieu le dimanche 10 mars 2024... et pour cette année olympique de nouveaux parcours devraient vous être proposés.

L'équipe de la Cours'Son Nature *(36 adhérents)* va maintenant pouvoir se concentrer sur différentes épreuves : course sur bitume, course nature, trail ou encore ultra trail *(plus de 80 km avec du dénivelé).*
L'équipe, sans toutefois se prendre au sérieux, commence à avoir de belles références et offre à tous un cadre convivial placé sous le signe du partage, de l'entraide et de la cohésion.
De belles valeurs appréciables, alors n'hésitez pas à venir nous rejoindre, que vous soyez débutants ou confirmés. Les entraînements, réservés aux adultes, ont lieu le dimanche à 10h et le mercredi à 18h30 RDV sur le parking du gymnase et possibilité de tester un ou deux entrainements. L'adhésion est de 20 €.

Tout d'abord, **L'AMICALE DES SAPEURS-POMPIERS DE COURÇON** tient à remercier l'ensemble de la population Courçonnaise pour son accueil chaleureux lors de la tournée des calendriers 2022. La vente des calendriers est pour nous une opportunité de réduire considérablement nos dépenses concernant le financement chaque année de nos assurances auprès de l'Union Départemental des Sapeurs-Pompiers. Car oui, notre engagement au quotidien n'est pas sans risque, nous devons nous assurer.

Bien évidemment, nous avons pour principale vocation de vous retrouver dans la joie et la bonne humeur. C'est pour cela que nous vous donnons rendez-vous sur

plusieurs événements organisés par nos soins cette année.

À noter dans vos agendas :

- **Le 14 juillet** : qui se déroulera directement au centre de secours et qui se terminera par un **feu d'artifice** tiré en face de la caserne. **Cette journée sera marquée également par une journée portes ouvertes.**
- **Le 17 septembre : la première édition de notre vide grenier** qui se tiendra sur le chemin des Tumulus, jouxtant la caserne.
- **Le 27 et 28 octobre :** notre **super loto** qui se déroulera à la salle socio-culturelle.

L'amicale compte sur votre présence et vous accueillera très prochainement avec grand plaisir !

Lucas DELANO,
Président de l'Amicale CIS COURCON

LES JARDINS DU SON CULTIVEZ VOS FRUITS ET LÉGUMES

Le jardin « familial », situé Terres des Moulins des Pré, se compose de 49 parcelles de 100 m² chacune.

A l'occasion de la nouvelle saison, des parcelles restent disponibles pour cultiver vos légumes.

Cotisation annuelle : 60 €.

L'eau est gratuite et à volonté.

Contacts :
Président
Jean-Noël DESPLAT : 06 80 76 45 74
Vice-président
Claude GELEZEAU : 06 08 69 85 47
Secrétaire
Aurélia MOREAU : 06 78 50 49 54

Nous vous attendons !

Aquatique Club Courçonnais

L'AQUATIQUE CLUB COURÇONNAIS, SAISON 2023.

Le club commencera ses activités à partir de juillet avec Brice, Nicolas, Clément, Lou, Clémentine, Elodie, Corinne et avec l'aide et le soutien de Fred.

Comme chaque année nous prévoyons deux manifestations, une le vendredi 21 juillet pour la rencontre amicale avec les clubs de Marans et d'Aigrefeuille, une autre le samedi 26 août à l'occasion de la fête du club.

Le planning de l'ensemble des activités est à consulter sur notre page Facebook *Aquatique Club Courçonnais*

Actuellement vous pouvez y suivre l'avancée des travaux de rénovation de la piscine.

Nous comptons sur votre présence dès la réouverture de la piscine municipale.

Le 18 mars 1967 naissait « **COURÇON FROID** » sous le statut de « société civile d'intérêt collectif agricole ». S.I.C.A.

Vous avez peut être remarqué ce bâtiment situé au rond-point de la grande rue et de la rue du marais poitevin, avec l'inscription « COURÇON FROID ».

Ce local, créé à l'initiative des agricultrices il y a déjà 56 ans, dispose d'un congélateur collectif de 200 cases de 100 litres qui permet de conserver par -18°C tous vos aliments.

Une association constituée de bénévoles gère les réservations des cases, la facturation des charges, la surveillance et l'entretien.
Tarif annuel : 65€ soit une adhésion de 5€ + le partage des frais de fonctionnement et d'investissements s'élèvent cette année à 60€, si les charges d'électricité restent stables. Une location mensuelle ou semestrielle est aussi possible.

Vous manquez de place dans votre congélateur, votre appareil tombe en panne, vous souhaitez vous absenter en toute sécurité sans craindre la coupure d'électricité fatale, nous pouvons vous apporter une réponse.

Pour nous contacter :
Anne Marie Morin au 06 24 97 37 34
Michel Smoniowski au 05 46 01 71 28
Guy Jouinot au 06 80 22 05 11

SECTION JUMELAGE FRANCO-ALLEMAND

Après trois années de pause imposée par la crise sanitaire et les restrictions de circulation, le jumelage franco-allemand a repris ses activités :

Le 22 janvier 2023 nous avons célébré **la journée de l'amitié franco-allemande**. Ce jour est important pour tous les jumelages franco-allemand puisqu'il commémorait cette année le 60ème anniversaire de la signature du traité de l'Elysée.
Tous les adhérents se sont retrouvés salle du Marché pour un apéro en visioconférence.
À cette occasion, nous avons pu bénéficier du soutien du Fonds Citoyen Franco-allemand fondé lui aussi un 22 janvier 2019.
Marquée par de beaux et forts moments de partage et d'amitié, cette journée s'est terminée avec l'hymne européen, alors que chacun avait pu individuellement échanger avec sa famille allemande.
Ensemble-Zusammen

Du mardi 16 au dimanche 21 mai nous avons enfin le plaisir de partir à **Meinhard.** Cette année, pour la première fois, sept jeunes collégiens étudiant l'allemand se joignent à leurs parents. Une très bonne nouvelle car nous avons besoin de la jeunesse pour continuer cette belle aventure entre nos deux communes. En effet c'est grâce à l'investissement, la motivation et l'envie de partage que ce jumelage perdure depuis plus de 30 ans.
En 2024, nous recevrons nos amis de Meinhard.

Contact : Bernadette TANCREDI
bcles17170@gmail.com | 05 46 01 67 23

SELF-DÉFENSE COURÇON, JUJITSU ET KRAV MAGA

Si un proche se fait agresser, si on te frappe, si on te saisit au col, si on te menace avec une lame au cou, si on veut t'agresser au couteau ou avec une matraque, si on te projette au sol. Est-ce que tu sauras réagir ?

Le club de self-défense de l'association CLES propose une self-défense pour apprendre à se défendre face aux situations d'agressions possibles de la vie courante. Notre méthode est issue des techniques du ju-jitsu traditionnel Japonais* et du Krav maga**, elle s'adapte au plus grand nombre en tenant compte des capacités physiques de chacun. Un seul et unique but : aller au plus efficace possible car dans la rue contrairement à un dojo il n'y a pas de règles.

C'est une activité sportive qui permet de progresser physiquement, d'améliorer la confiance et l'estime de soi et de mieux appréhender la plupart des situations d'agression.
**Le ju-jitsu, à l'origine de nombreux arts martiaux, était l'art martial des Samouraïs.*
***Le Krav maga, pratiquée par différentes unités militaires et policières, est une méthode de défense d'origine Israélienne dont l'efficacité est reconnue.*

Les cours, à partir de 12 ans, sont dispensés au gymnase de Courçon dans le respect de la légitime défense.

Renseignements et tarifs pour la saison prochaine ou pour un essai, contacter :

Frédéric FÉMOLANT
(Professeur judo-jujitsu et instructeur Krav maga UKMF, titulaire d'une carte professionnelle d'éducateur sportif)
0671201833 | frederic.femolant@orange.fr

Jason DUMAS
(Vice-président et responsable administratif)
0659013594
selfdefense.aunisatlantique@gmail.com

Plus d'informations sur
Self-défense Courçon - Jujitsu et Krav maga

Le site internet
https://fredericfemolant3.wixsite.com/jujitsuself

LES ÉLÈVES DU STUDIO 8 PRÉSENTENT LEUR NOUVEAU SPECTACLE !

Fruit de toute une année de travail, les 173 élèves de Camille Brenier, professeure de contemporain et d'Yhlem Dekkiche, professeure de modern jazz et cabaret, vous proposent **«Mystère au Manoir».**

Un événement s'est produit au manoir du Prince Azur, le grand inspecteur a été appelé pour enquêter sur place. Venez suivre le déroulé de ses recherches. Vous rencontrerez le colonel Moutarde, Mlle Rose ou encore Professeur Violet et sa fille Prune dans les différentes pièces du manoir. Alors l'inspecteur résoudra-t-il ce mystère avant le grand bal du Prince Azur ?

Deux représentations exceptionnelles
dans la salle de spectacle
de l'espace Tartalin à Aiffres (79)

Samedi 1er juillet à 20h
et dimanche 2 juillet à 15h

Ouverture des portes 30 mn avant le spectacle.

Entrée payante pour les + de 6 ans.

Les points forts des dernières manifestations *à la médiathèque*

Fin octobre 2022
la médiathèque a célébré **Halloween :**

Deux séances de contes avec **Anne-Laure** le 31 octobre

Des ateliers de travaux manuels animés par **Nadja** *(citrouilles, marque-pages...)*

En novembre 2022 :

Le 13 novembre, organisée par l'**association des bibliothécaires de la CdC Aunis en livres**, **la soirée** *Un livre un film,* s'est déroulée à La Ronde avec la lecture d'extraits du livre ***l'Ecole buissonnière*** **de Nicolas Vanier** et la projection de son film.

Dans le cadre des **Littératures Européennes** de Cognac *(4 romans d'auteurs portugais en lice)*, le groupe des lecteurs a organisé un vote à Courçon et a assisté à des conférences à Cognac.

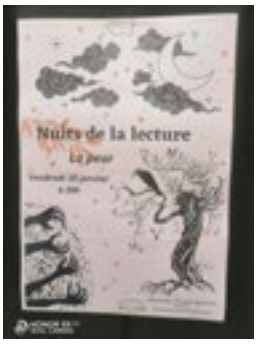

Vendredi 20 janvier s'est déroulée **la nuit de la lecture** dont le thème était **« la peur »**

L'originalité de l'événement de cette année ? la présence de **Sébastien Maye**, artiste niortais qui a réalisé une improvisation musicale avec une ambiance sonore de grande qualité, en suivant la lecture de chaque extrait. Le public a été séduit.

Le 7 février et le 11 avril :

La soirée pyjama a réjoui petits et parents.

Elle a lieu le 1er mardi soir de chacune des vacances scolaires.

Le 24 mars : **Le Printemps des poètes**, évènement national, a été fêté avec **22 participants** sous la forme d'un « apéro poétique » - Lecture de textes sur le thème « Frontières », avec le concours de quelques volontaires, autour d'un « pot festif de l'amitié ».

L'Heure du conte a repris le mercredi matin ainsi que l'accueil des classes de maternelle et d'élémentaire, et du Centre de Loisirs.

Des **expositions** régulières accompagnent les principaux événements : *Regards sur Courçon, (un concours photos organisé par la mairie)*, **Le printemps des poètes**...

Le saviez-vous ?
Pour améliorer la qualité de leurs animations, les bénévoles suivent régulièrement des formations organisées par la Médiathèque Départementale de Saintes.

La médiathèque est ouverte à tous !
Venez y découvrir toutes les nouveautés...

LA MEDIATHÉQUE -Théophile Mandineau
Mardi : 14-18h - Mercredi : 9-12h30 / 14-18h - Vendredi : 14-20h
05 46 67 25 78 mediatheque@courcon.fr
Fabienne Brémaud, bibliothécaire

LES PROJETS DE FIN D'ANNÉE :

En octobre se déroulera **la semaine du goût**

En décembre est prévu **le spectacle de Noël** ***La mouette et le chat*** avec **Marie-Claire Vilard.**

DOSSIER : LA NOUVELLE LAITERIE, un lieu à partager au cœur de l'action solidaire

Après 9 mois de travaux, à la rentrée 2023, l'ancienne laiterie coopérative de Saint-Jean de Liversay ouvrira ses portes au public et permettra d'accueillir différentes activités à vocation sociale et solidaire.

L'ancienne laiterie coopérative s'apprête à entamer sa deuxième vie. Cet équipement structurant de 1 500 m2 au cœur d'Aunis Atlantique permettra d'accueillir différentes structures et activités à vocation sociale : un accueil mutualisé, un point d'accès numérique, une épicerie solidaire, les centres de distribution alimentaire des restos du cœur actuellement basé à Luché et celui de Solidarité Courçon, une recyclerie, une cuisine pédagogique, une salle d'activités polyvalente, des bureaux de permanence permettant l'accueil de partenaires et les bureaux du Centre Intercommunal d'Action Sociale (CIAS) qui porte le projet.
Plus que l'addition de services dans un même lieu, ce pôle permettra d'informer et d'orienter un large public, de coordonner la politique d'inclusion numérique du territoire, d'implanter durablement une recyclerie pour promouvoir le réemploi et d'assurer la couverture alimentaire des personnes les plus défavorisées.
Pour les associations et leurs bénévoles qui s'impliquent avec cœur dans ces actions solidaires, c'est la promesse d'une amélioration des conditions d'accueil. Comme tout lieu de mutualisation il permettra de faire naître de nouveaux projets et de créer du lien social.

Une campagne d'activation du site et de collecte !
Grace à un partenariat avec la Fondation du Patrimoine, une campagne de découverte de l'histoire de la laiterie est organisée pendant toute la durée des travaux.
Plusieurs temps forts sont proposés au public pour se replonger dans l'histoire du site.
Au printemps 2022, une conférence de Pascale MOISDON intitulée « Le patrimoine de l'après-phylloxéra en Aunis, alliance de l'agriculture, de l'industrie et de la solidarité » a permis de mieux comprendre le contexte dans lequel s'est développée la laiterie coopérative.
Une visite artistique par la SCOP ATEMPORELLE a également été offerte aux habitants. Une conférencière et un comédien nous ont permis de revivre avec force l'activité de la Laiterie à travers une déambulation dans le village avant d'accéder exceptionnellement au chantier et au corps historique du bâtiment.
Depuis le début du mois de mars, l'exposition « Mémoires de Laiterie », par Samuel BUTON, habille les murs du centre bourg de Saint-Jean de Liversay avec les souvenirs et anecdotes de moments de vie, de celles et ceux liés à la laiterie !
Cette laiterie est ancrée dans la mémoire collective de notre territoire. Les témoignages reçus reflètent avec une grande vivacité les souvenirs qui y sont attachés.
Il a été décidé de nommer ce nouveau pôle La Nouvelle Laiterie pour conserver le plus possible le lien avec cette histoire dont les valeurs se retrouvent largement dans le nouveau projet.

Pour cette raison, l'architecte en charge du projet avec les conseils des Architectes des Bâtiments de France et de la Fondation du Patrimoine a proposé un projet de rénovation du patrimoine existant en respectant le plus possible sa structure actuelle.
La façade du bâtiment historique a été complétement préservée et un nouvel enduit a été réalisé dans le respect du patrimoine architectural.
D'autre part, pour permettre d'accueillir l'activité de recyclerie nécessitant une surface importante, une extension a également été créée à l'arrière du bâtiment.

© Samuel Buton

+ d'infos : Pour faire un don : https://www.fondation-patrimoine.org/les-projets/ancienne-laiterie-de-saint-jean-de-liversay

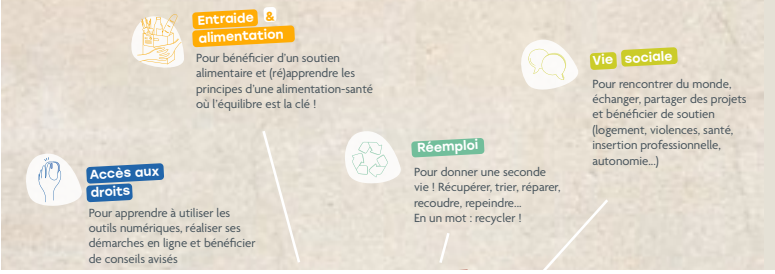

Qu'est-ce qu'une épicerie solidaire ?
La création d'une épicerie solidaire, au cœur de la Nouvelle Laiterie, se situe en complémentarité des autres acteurs de la distribution alimentaire. Elle vise l'accueil de publics exclus de celles-ci notamment pour des critères de ressources. Du fait de ses critères d'accès moins restrictifs, cette épicerie solidaire pourra accompagner de nouveaux projets et lutter contre la précarisation d'une population fragilisée par la hausse du coût de la vie. L'épicerie sera gérée par le CIAS d'Aunis Atlantique avec les priorités suivantes : favoriser le libre choix, les circuits courts et veiller à la qualité des produits. L'offre alimentaire de l'épicerie solidaire s'inscrira dans une action solidaire plus vaste. Elle sera un lieu d'accueil, d'écoute et d'échanges et permettra d'aborder d'autres questions comme la santé, l'éducation, le logement, l'emploi, la gestion du quotidien...
D'une manière générale, les épiceries solidaires organisent de nombreuses activités qui permettent aux clients bénéficiaires de tisser des liens, de sortir de leur quotidien et de développer de nouvelles compétences.

VERS UNE DYNAMIQUE COLLECTIVE DE RETOUR À L'EMPLOI

Dans le cadre de l'accompagnement proposé autour de l'emploi, le centre social Espace mosaïque de Courçon, a mis en place un partenariat avec le Pôle emploi de Lagord, intitulé « Talent'ploi ».

Il s'agit d'un dispositif à destination des demandeurs d'emploi de plus de 45 ans, qui a pour objectif de remobiliser ce public grâce à un parcours multicarte, personnalisé et complet axé sur la connaissance des métiers et des entreprises qui recrutent sur le territoire, notamment le bassin d'emploi d'Aunis Atlantique. Il favorise des rencontres avec les différents acteurs de l'emploi, le centre de formations, la visite d'entreprises, et donne accès à des stages en entreprises.
En parallèle, des ateliers axé sur la connaissance de soi, la valorisation de ses compétences et du parcours de demandeur d'emploi, la maitrise des techniques de recherche d'emploi *(CV, lettre de motivation, candidatures en ligne...)*

Ce dispositif comprend des séances collectives et des entretiens individuels qui vont aider les demandeurs d'emploi à définir un projet professionnel réaliste et réalisable.

Il peut accueillir jusqu'à 10 stagiaires orientés par Pôle emploi et se déroule sur 8 semaines, à raison de 2 à 3 jours hebdomadaires.

Au-delà des connaissances et des outils apportés à chacun, il s'agit de créer une réelle dynamique autour de l'emploi et de sécuriser chaque parcours notamment grâce au réseau de partenaires.

Le premier Talent'ploi s'est déroulé fin 2022 et un second vient de se terminer le 7 avril dernier. Le bilan est à chaque fois très positif, tant en terme qualitatif que quantitatif.

Ce que répondent les stagiaires du dernier groupe à la question **« Qu'est-ce que vous a apporté Talent'ploi ? »**
Un emploi, une meilleure connaissance des sites Web dont celui de Pôle Emploi, une prise de conscience de mes compétences, une meilleure préparation aux entretiens de recrutement, la force de la dynamique de groupe, des rencontres, retrouver de l'estime de soi, structurer un projet .

La prochaine session Talent'ploi aura lieu en septembre 2023.

Pour tout renseignement contacter son référent Pôle emploi ou les conseillères en insertion professionnelle de l'Espace Mosaïque de Courçon.

ENJ SÉJOUR JEUNES

Les jeunes travaillent depuis plusieurs mois sur l'organisation d'un séjour cet été et cela a porté ses fruits.

Ils partiront du 17 au 21 juillet à Bidarray (64) dans le gîte Aire Zabal : https://giteairezabal.fr/le-gite/.*

Le séjour est ouvert à 15 jeunes de 11 à 17 ans.

Le séjour est encore en construction mais déjà plusieurs activités ont été choisies et budgétisées par les jeunes : Canyoning en Espagne, activité "Baskoh Lanta", visite de la maison du piment d'Espelette, marché nocturne, spectacle acrobatique de vachettes, visite de la Maison du Gâteau Basque...

Pour y participer, les jeunes devront être en possession d'une carte d'identité valide ou d'un passeport ainsi que d'une autorisation de sortie du territoire car une des activités prévues se déroulera à la frontière, côté espagnol.

3 tarifs seront proposés en fonction du Quotient Familial.

Si vous êtes tentés de vivre cette expérience et souhaitez y participer et contribuer à l'organisation, n'hésitez pas et appelez-nous au 05 46 01 94 39 ou au 06 49 86 40 29. De même, si vous souhaitez assister à la prochaine réunion d'information, merci de confirmer votre présence par téléphone.

Pauline et Vanessa, animatrices de l'Espace Net Jeunes.

OUVERTURE DU MARAIS COMMUNAL

C'est le printemps !

Ce 25 avril, une partie des troupeaux de deux éleveurs de Courçon et de Saint-Cyr du Doret a rejoint le marais communal de Courçon. En tout près de 80 animaux se sont accaparés les 33 hectares de marais jusqu'à la fin de l'été. Les vaches laitières seront rejointes par quelques chevaux dans quelques jours. Une nouvelle saison de pacage donc avant la perspective de la coupe de plusieurs peupliers qui seront remplacés l'hiver prochain.

GESTION DES PEUPLIERS SUR LA COMMUNE

La commune a inventorié les peupliers sur son territoire pour déterminer quels spécimens devaient être coupés. En effet, la coupe des peupliers est nécessaire pour des raisons écologiques et de sécurité.

La collectivité est consciente que c'est un sujet sérieux et préoccupant pour les administrés, notamment d'un point de vue environnemental et local.

Les peupliers sont souvent plantés pour leur croissance rapide, leur capacité à pousser dans des sols pauvres, et à consommer beaucoup d'eau par jour. Mais ils ont une durée de vie relativement courte. Une fois qu'ils ont atteint leur maturité, ils peuvent devenir fragiles donc dangereux pour la sécurité publique.

Cependant les peupliers peuvent être remplacés par d'autres espèces d'arbres plus adaptées à l'environnement local et au changement climatique. Les espaces libérés par la coupe peuvent également être utilisés pour la plantation d'autres espèces, ce qui peut contribuer à la biodiversité locale et à renforcer l'écosystème.

Cette opération est menée en partenariat avec des sociétés de conseil forestier et le parc naturel régional du Marais poitevin.

L'ÉGLISE : La Direction Régionale des Affaires Culturelles a procédé au récolement des objets mobiliers protégés au titre des monuments historiques. Lors de cette visite, certains objets tels que les autels retables nord et sud du 18ème siècle, des boiseries du 19ème siècle, des calices, ostensoirs et Christ en croix du 19ème siècle ont été constatés en bon état tout comme d'une grande beauté. Le tableau de La Sainte Famille du 16ème siècle attribué à Jules Romain d'après Raphaël (copie dont l'original est conservé au Musée du Louvre à Paris et restauré en 1990) est en assez bon état et correctement mis en lumière au sein de notre église. Cependant, la présence de xylophages attaquant certaines boiseries, dont les bancs et le confessionnal, sont à traiter rapidement. En plus de ces travaux d'entretien, la municipalité souhaite mettre aux normes d'accueil l'église en posant une rampe d'accès aux personnes à mobilité réduite sur l'une des entrées latérales de l'édifice.

LA VIDÉOPROTECTION :

La Commune, après avoir constaté avec effroi l'augmentation du nombre de dégradations notamment du mobilier urbain, de vols, de cambriolages et aussi pour localiser la petite délinquance locale et itinérante, a demandé et a obtenu une autorisation préfectorale pour la mise en place d'un dispositif de 10 caméras de vidéo-protection. Les services municipaux et les autorités de gendarmerie ont travaillé conjointement pour positionner de manière optimale les caméras (loi LOPPSI II du 14 mars 2011 sur les voies publiques et dans les lieux publics avec enregistrement des images dont seules les autorités compétentes auront accès sur réquisition). Par ailleurs, le déploiement des caméras de vidéo-protection se fera au cours de l'année en cours et 2024. La mise en place de ce dispositif sécuritaire est soutenue par l'État et octroie à la Commune une dotation supplémentaire pour cet investissement.

LA COLLECTE DES BIODÉCHETS est en progression constante !

Fin 2022, 2 600 foyers étaient équipés, soit 17% des foyers du territoire de la CDC Aunis Atlantique. À Courçon, 234 foyers participent déjà au tri des biodéchets soit un taux d'engagement à 30%. Grâce à ce geste de tri, depuis le lancement du dispositif en juin 2022, **67 tonnes de biodéchets ont été collectées** et détournées des ordures ménagères pour être compostées à proximité.

Où retirer mon kit ? Rendez-vous à la Mairie, un kit de tri vous sera remis gratuitement, composé d'un bio-seau, de sacs biodéogradables, d'un guide du tri des biodéchets, une carte pour vous réapprovisionner en sacs et d'une clé.

Où déposer vos biodéchets ? Des bornes marrons d'une capacité de 2m³ sont à votre disposition Vallée d'Aulnes côté Fief-Breuillet, rue des Œillets, rue du Cours, rue du Marais Poitevin, rue des Ouches et place de la Croix à Angiré.

Distribution de kits BIODECHETS : mardi 13 juin de 18h à 19h30 devant la Mairie

LA RESE, VOTRE NOUVEAU SERVICE D'EAU DEPUIS LE 1ER JANVIER

La RESE vous accueille :
Rue du Fief Girard à Aigrefeuille-d'Aunis
Du lundi au vendredi
de 9h à 12h30 et de 13h30 à 17h

Par téléphone au 05 46 35 68 24
Du lundi au jeudi
de 8h30 à 12h30 et de 13h30 à 17h30
Le vendredi
de 8h30 à 12h30 et de 13h30 à 17h

En cas d'incident en dehors de ces horaires, votre appel sera transféré sur le numéro d'astreinte.

Site internet : www.rese.fr

VOTRE DÉCHETTERIE, rue de la minoterie

Nouveaux horaires et jours d'ouverture depuis le 2 janvier.
Lundi , mercredi, jeudi, vendredi & samedi de 9h à 12h30 et de 14h à 17h30

Fermée le mardi, les dimanches, jours fériés et exceptionnellement le 9 oct. 2023.

Pour rappel, vous devez vous présenter au moins 10 minutes avant l'heure de fermeture.

CRÉER UNE JARDINIÈRE EN HUIT ÉTAPES par Olivier, responsable du secteur espaces verts

1. Choisissez une jardinière assez profonde et large pour que les racines se développent bien, percez le fond.
2. Après avoir choisi un pot ou une jardinière, disposez dans le fond une couche drainant de 3 cm de billes d'argiles.
3. Ajoutez un terreau horticole de bonne qualité, les fleurs disposent d'un petit volume de terre, il doit être riche en éléments nutritifs.
4. Sélectionnez des bons végétaux, il existe de nombreux plants fleuris ; choisir des annuelles ou des vivaces, pensez à choisir des végétaux adaptés à chaque saison.
5. Pensez à l'exposition, la majorité des plantes s'épanouissent lorsqu'elles sont exposées à l'est ou à l'ouest.
6. Choisissez des végétaux similaires avec les mêmes besoins en eau et en nutriments, que vous pourrez mélanger ainsi dans une même jardinière.
7. L'harmonie des plantes; mélangez des fleurs aux couleurs très vives, des fleurs blanches et des feuillages au ton vert avec quelques graminées.
8. Arrosez deux fois par semaine de préférence le soir ou tôt le matin.

LES MANIFESTATIONS
de l'été
et de la rentrée

Nouveau Lieu : Parking de covoiturage en face de la Gendarmerie. Le feu d'artifice sera tiré de la Porte de l'an 2000

Remerciements

« Nous tenons à remercier Madame la Maire de Courçon et toute son équipe municipale, nos amis et voisins et beaucoup d'autres personnes, en fait toutes celles et ceux qui nous ont aidés lors du sinistre qui a affecté notre maison en décembre dernier. Que ce soit par des dons, des aides matérielles ou toutes autres formes de soutien, nous vous sommes reconnaissants de votre solidarité.

Nous tenons aussi sincèrement à remercier le centre équestre Les écuries de St-Cyr et particulièrement David, Maxime, Christina, Candice et Vicky pour tout leur soutien, leur aide précieuse et pour avoir épaulés nos deux enfants Olivia et Nathaël dans cette épreuve.

Il est bon de savoir qu'en ces temps difficiles, nous pouvons encore compter sur beaucoup de personnes.

Merci à tous.»

Famille PRIQUELER

OYÉ, OYÉ... C'EST UNE PREMIÈRE ! LE CAC ORGANISERA UN CONCOURS DE MAISONS ILLUMINÉES ET DÉCORÉES.

Chaque Courçonnais/Courçonnaise sera invité(e) à décorer et/ou illuminer sa façade ou son jardin.
La visite du jury se déroulera la première semaine de décembre.
Plus d'informations d'ici quelques mois,
le temps de vous préparer à la féérie de Noël.

SUIVEZ-NOUS sur **www.courcon.fr**
CourcondAunis & IntraMuros
Mairie - Place de la Mairie - 17170 Courçon
05 46 01 60 50 | 05 46 01 63 59
contact@courcon.fr
Ouvert du lundi au vendredi de 8h30 à 12h30
Les après-midi sur RDV